

Bon retour en classe!



Pelletée officielle!
P. 9

Hommage à nos employés

P. 6-8



Camp Havre Familial
P. 11

Prudence Au Volant!

En vrac

P. 10

La famille, un trésor à préserver..

Sommaire Septembre 2015

EN VRAC

| | |
|---|-----|
| Calendrier du mois | 3 |
| Mot d'Henri | 4-5 |
| Hommage à nos employés | 6-8 |
| La pelletée de terre officielle! | 9 |
| En vrac | 10 |
| Le camp Havre Familial | 11 |
| Avez-vous votre carte de membre | 15 |
| Transporteurs recherchés | 16 |
| Bénévoles - Club des petits déjeuners | 19 |

AUTOFINANCEMENT

| | |
|---|----|
| Vente de produits en périnatalité | 12 |
|---|----|

PETITE ENFANCE

| | |
|---|----|
| Bonjour le monde (0-6 mois, 7-12 mois, 12-18 mois et 18 mois-3 ans) | 13 |
| Atelier jeu (3-4 ans) - Césame (4-5 ans) | 14 |
| Bien vivre en famille (2-5 ans) | 14 |
| Au-delà de la discipline (6-12 ans) | 15 |
| Atelier « Amis-Mots » (18 mois- 5 ans) | 16 |

SERVICES AUX FAMILLES

| | |
|--|----|
| Bricotout | 17 |
| Henri prend le temps de vous écouter... .. | 17 |
| Vérification et location de sièges d'auto | 18 |
| Quand devriez-vous faire passer votre enfant d'un siège orienté vers l'arrière à un siège orienté vers l'avant | 18 |
| SDA : Visites Supervisées | 19 |

COMMANDITAIRES

| | |
|---|-------|
| ESPACE JEUX POUR TOUTE LA FAMILLE | 20-23 |
|---|-------|

LE C.A. ET L'ÉQUIPE

| | |
|----------------------------|-------|
| En concertation avec | 24-25 |
|----------------------------|-------|

NOS COORDONNÉES

| | |
|-------|-------|
| | 26-27 |
| | 28 |
| | 28 |

Fidèles partenaires de l'ACFM!

Les caisses de la MRC de Montcalm



Desjardins

Centre de services de St-Lin-Laurentides

915, 12^e Avenue, St-Lin-Laurentides

450 439-3615

Centre de services de Calixte

6100, Route 335, St-Calixte

450 222-2702

Centre de services de St-Alexis-de-Montcalm

256, Rue Principale, St-Alexis-de-Montcalm

450 839-3609

Centre de services de St-Esprit

81, rue St-Isidore, St-Esprit

450 839-3605

Caisse populaire de la Nouvelle-Acadie

4, rue Beaudry, St-Jacques

450 839-7211

Centre de service Ste-Marie-Salomé

650, rue Saint-Jean, Sainte-Marie-Salomé

450 839-7211

Caisse populaire de St-Roch-de-l'Achigan

40, rue Dr Wilfrid-Locat Nord, St-Roch-de-l'Achigan

450 588-2513

Centre de services de Sainte-Julienne

2590, rue Yvan-Varin, Ste-Julienne

450 831-2717



SEPTEMBRE 2015

| D | Lundi | Mardi | Mercredi | Jeudi | Vendredi | S |
|--|---|---|---|---|---|----|
| | | 1 C'est en septembre... | 2 Avez-vous renouvelé votre carte de membre? | 3 | 4  | 5 |
| 6  | 7 | 8 | 9 | 10 Céleste (4-5 ans) 13h-15h | 11 Langage AMIS-MOTS 18m-24 mois / 9h30-11h30 24-36 mois / 10h30-11h30 36-54 mois / 13h-14h30 | 12 |
| 13 | 14 13 mois - 3 ans 9h-11h | 15 | 16 12-18 mois 9h-11h Céleste (4-5 ans) 13h-15h | 17 Langage AMIS-MOTS 18m-24 mois / 9h30-11h30 24-36 mois / 10h30-11h30 36-54 mois / 13h-14h30 | 18 | 19 |
| 20 7-12 mois 10h-11h30 | 21 13 mois - 3 ans 9h-11h | 22 12-18 mois 9h-11h Henri prend le temps de vous écouter 13h-14h30 | 23 Atelier jeux (3-4 ans) 9h-11h Céleste (4-5 ans) 13h-15h | 24 Langage AMIS-MOTS 18m-24 mois / 9h30-11h30 24-36 mois / 10h30-11h30 36-54 mois / 13h-14h30 | 25 | 26 |
| 27 7-12 mois 10h-11h30 13-15 mois 13h-15h | 28 13 mois - 3 ans 9h-11h Bricotout 9h-11h | 29 12-18 mois 9h-11h Discipline (2-5 ans) 9h-11h30 | 30  | | | |

SEPTEMBRE 2015

3

Le mot d'Henri

La bonté du cœur

Tout passe par le cœur.

Notre vie est basée sur notre cœur, il nous donne l'énergie, il ressent nos sentiments, il nous dit si on est fatigué, il pompe tout le sang que nous avons dans notre corps. Il peut aussi nous faire perdre la conscience et la raison.

Notre cœur est mis à l'épreuve dans les situations de grandes émotions. Tout se vit par le cœur. Même l'amour est une question de cœur. Par exemple :

« Mon cœur est rempli d'amour pour toi »

« Tu fais palpiter mon cœur »

« J'ai le cœur chaviré ».

À notre naissance le cœur bat depuis presque neuf mois. Notre cœur va nous accompagner tout au long de notre vie. S'il n'y a pas d'accidents de parcours, notre cœur va s'arrêter tout simplement de lui-même à la fin de notre vie.

Souvent pour s'amuser on dit « Oh mon cœur va arrêter de battre! ». C'est tout simplement une manière de dire parce qu'un cœur n'arrête pas aussi facilement. Lorsque l'on pose des gestes charitables, ça vient du fond du cœur. Donner des conseils à une autre personne c'est parler avec son cœur. Faire le don de sang passe par notre cœur.

Ça passe par le cœur, mais pour le bien du corps. Tous les sportifs se servent de leur cœur pour participer ou gagner des épreuves physiques et en même temps améliorer leur cardio. C'est encore pour et par le cœur qu'ils y arrivent.

Dans notre vie d'homme et de femme : tout passe par le cœur. Pour moi, le cœur est l'organe le plus important de notre corps.

SEPTEMBRE 2015

4

C'est le cœur qui fait que le reste de notre corps est fonctionnel. Par contre, il pourrait être affecté par d'autres organes malades et le faire arrêter.

Je prends le cœur pour montrer notre environnement d'être humain.

Pour vivre, ça prend un cœur et ne vous gênez pas pour le partager. Notre cœur est capable de se séparer et de se transformer en une machine d'amour, de force et d'énergie.

Le cœur a sa raison et prenez-en soin pour qu'il puisse durer longtemps et en forme. Laissez-le battre.

Familialement vôtre.

Henri Thibodeau,
directeur général

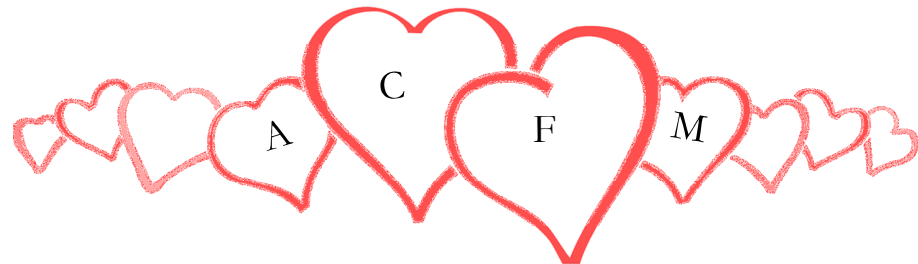

Pour la 30^{ème} année de l'Association Carrefour Famille Montcalm, nous avons décidé de vous adresser le portrait d'employés qui œuvrent pour la Maison de la Famille.

Au fil des numéros, vous pourrez lire leur cheminement, leur passion, ainsi que leur façon de voir leur vie familiale. Ils nous diront aussi comment ils perçoivent notre organisme au sein de la société.

Hommage à nos employés

Marjolaine Durocher, Adjointe à la direction (août 2014-septembre 2015)

Par Marjolaine Durocher

MA PETITE HISTOIRE



Il m'apparaît bizarre d'écrire un article sur moi, mais je le fais à la demande de M. Thibodeau.

Née à Lasalle en 1977, j'ai un frère de 6 ans mon cadet mais nous ne nous voyons pas assez souvent à mon goût. Ma famille est plutôt dispersée à travers le Québec et ailleurs. Mes parents se sont séparés alors que j'étais en 4^{ème} année au lendemain de mon 9^{ème} anniversaire. J'ai vécu à divers endroits dans Montréal puisque j'ai déménagé une bonne dizaine de fois dans la métropole. On peut dire que j'ai pratiquement habité tous les quartiers avant d'atterrir à Saint-Lin en 2000. J'ai eu 3 enfants d'une première union et ma plus vieille a maintenant déjà 19 ans! Mon cadet vient d'avoir 14 ans.

En 2006, je me séparais et faisais la connaissance de mon mari qui vient de la France (via internet oui oui... une relation à distance). Nous nous sommes mariés une première fois ici au Québec en 2007, avons entamé les démarches pour l'immigration et une fois que mon mari a bien été installé ici, nous nous sommes remariés en France en 2010. Que voulez-vous? Il faut toujours que je fasse autrement des autres! En 2013 naissait notre petit

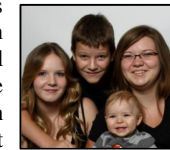

William qui est venu boucler la boucle.

LA MUSIQUE ET MOI

J'ai toujours baigné dans la musique. Dans mon adolescence, ma mère n'avait pas énormément de moyens et c'est moi qui ai ramassé les sous pour me payer des cours de chant. C'était ma raison de vivre. J'ai d'ailleurs obtenu plusieurs petits rôles dans les comédies musicales qui étaient montées par l'école de musique où j'allais. Je suis même devenue assistante pour les cours des tout-petits. Bref, partout où j'ai pris des cours de chant, j'ai eu soit un poste d'assistante ou de professeur de chant.



Il y a eu une période où j'avais laissé de côté la musique (le moment où j'ai eu mes enfants) mais vers 2004 je m'y suis remis et j'ai trouvé un musicien qui était prêt à m'aider avec les compositions qui me trottaient dans la tête (je ne joue d'aucun instrument à mon grand désarroi).

C'est à ce moment que deux compositions ont été concrétisées (« J'explose », une chanson que j'avais écrite lors d'une écoeuvrantite aigue de ma vie de maman, et « Prisonnière », que j'avais écrite pour ma grand-mère décédée et

qui souffrait de la maladie d'Alzheimer toutes deux disponibles sur mon Myspace, par contre il n'est pas à jour). J'ai alors eu un peu ma

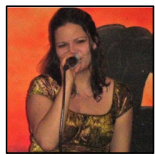

place au soleil. J'ai fait quelques concours où j'étais régulièrement dans les 3 premières places. Je me suis promenée beaucoup pour divers contrats.

J'ai d'ailleurs fait un spectacle pour le Centre d'Entraide en octobre 2008. Le communautaire et le bénévolat ont toujours fait un peu partie de ma vie.



Avant, en 2004, j'avais fait le concours Musicalité où j'ai pu côtoyer David Jalbert, il a d'ailleurs gagné la catégorie ACI (auteur-compositeur-interprète) et moi la catégorie Interprète.

Peu à peu, et avec ma vie familiale, la vie a fait en sorte que le monde musical s'est quelque peu éloigné de moi. Toutefois, la musique est toujours présente dans ma vie, même si je ne fais plus de spectacle aussi souvent que je le désirerais.

MON PARCOURS PROFESSIONNEL

J'ai terminé mon secondaire en 1995 (déjà 20 ans!) et ne sachant pas vers où aller au niveau de mes études, j'ai pris une année sabbatique... qui s'est prolongée puisque j'ai

eu ma première fille... puis ma deuxième, et mon troisième.

Je ne raconterai pas les emplois de serveuses que j'ai occupé ni de caissière puisqu'ils sont sans lien véritable avec mon emploi en administration.

Enceinte de mon 3^{ème}, j'ai commencé un DEP en secrétariat à distance, que j'ai partiellement fini. J'ai terminé en 2007 au Centre Multiservice des Samares. Depuis, j'ai fait quelques contrats de remplacements qui m'ont mené à Laval, comme adjointe à la direction d'un franchiseur en entretien ménager résidentiel. J'y ai vraiment trouvé ma vocation : les tâches, le contact avec la haute direction, la gestion d'événements et la planification de voyages sont entre autres des tâches qui me passionnent.

Lorsque j'ai eu mon petit dernier, les heures de travail ne concordaient plus avec le voyage alors lorsque j'ai vu l'affichage du poste d'adjointe à la direction pour l'ACFM, mon cœur a cessé de battre quelques instants et j'ai postulé. C'est comme ça que je suis arrivée ici. L'équipe, le directeur, le CA sont des gens que j'adore côtoyer.

Loin de moi l'idée de quitter une deuxième famille comme celle de la Maison de la Famille. Toutefois, un appel de mon ancien employeur qui m'offrait des conditions de travail que je ne saurais négligées m'a fait réfléchir pendant près de 3 semaines avant que je prenne la décision finale de retourner là-bas. C'est donc le cœur gros que je vais quitter au début du mois de septembre. Toutefois, le 30^{ème} anniversaire de l'ACFM me tenant à cœur, je vais tenter d'être présente sur le comité dans la mesure où je le pourrai. Comme on dit : « on peut sortir la fille de l'ACFM mais on ne peut pas sortir l'ACFM de la fille. »

OÙ MA CARRIÈRE ME MÈNERA?

Je crois bien, suite à mon retour au Groupe Adèle, que j'y serai pour un très long moment. J'ai su me négocier des avantages qui sont très bien pour moi et l'ampleur du travail à y accomplir ne me fait pas peur. Je suis quelqu'un qui me donne à 110% dans mon travail (parfois ça peut causer des petites chicanes de couple).

Sans faire de publicité pour Adèle, je peux tout de même expliquer que c'est un franchiseur en entretien ménager résidentiel et que mon travail consiste, en plus de gérer les agendas de la haute direction et d'assurer des suivis auprès des subalternes, je m'occupe également de toute la partie légale du démarrage de chaque franchisé qui devient propriétaire d'une franchise. Si on prend un exemple avec McDonald, chacune des franchises opèrent de la même façon, donc en tant que franchiseur, notre rôle est de s'assurer que la « recette » soit suivie à Rimouski comme à Montréal. Et à l'internationale...

LA CONCILIATION TRAVAIL-FAMILLE

Travailler à l'ACFM est une conciliation travail-famille en soit. Tout est fait pour que le temps de famille soit à son meilleur. C'est un des gros points que je vais regretter lorsque je partirai.

Toutefois, j'ai pu obtenir un emploi qui me garantira un horaire qui me permettra de ne pas être « trop » dans le trafic et qui coïncide avec la garderie de mon fils. On sera donc à la maison avant l'heure du souper, c'était un impératif pour moi.

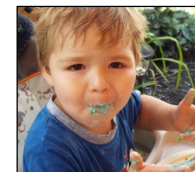

MA VISION DE L'ACFM

J'ai connu l'ACFM alors que mon 3^e avait un an. J'ai donc fait quelques ateliers avec lui et

ma 2^{ème} qui avait alors 4 ans. J'ai aussi fait des ateliers de peinture sur bois (à l'époque), j'ai vécu le changement avec Caroline Dion qui les donnait à ce moment-là, ce qui m'a permis de découvrir une autre facette artistique que je possédais.

J'ai bien aimé le fait d'avoir un transporteur qui venait me chercher à la maison puisqu'alors, je n'avais pas de voiture et je ne travaillais pas, donc, j'étais très isolée (domaine CLC).

Quand j'ai eu mon petit dernier, je savais avant même qu'il soit là que j'irais y faire des ateliers avec lui.

Le fait de travailler à l'ACFM m'a permis d'agrandir mon cercle d'amis, de rencontrer des personnes formidables et de voir la gamme immense de services qui est offert à la communauté de la MRC.

Le Conseil d'Administration est très dynamique, c'est très vivifiant de voir tous les projets en cours.

C'est agréable de travailler avec toute l'équipe qui se dévoue pour les familles avec les divers projets et les intervenants externes.

M. Thibodeau est un pilier de l'Association et de le voir œuvrer et s'intéresser à toutes les personnes qui franchissent la porte de la maison de la famille font de lui un être exceptionnel. Quand il entend un enfant pleurer à la halte-garderie, il se doit d'aller voir ce qui cause sa peine.

J'espère vraiment pouvoir faire partie de la grande famille de l'ACFM très longtemps encore.

Je suis juste triste de ne pas vivre entièrement le déménagement et d'avoir un beau bureau comme celui que la nouvelle adjointe aura dans la nouvelle bâtisse. ☺



La pelletée de terre officielle!



C'est mercredi le 21 août dernier que la pelletée de terre officielle a eu lieu sur notre terrain (20 ch. Payette – juste à côté du poste de police).

Outre le conseil d'administration de l'ACFM et une bonne partie des employés, plusieurs personnes se sont déplacées pour l'événement.

Des pelles symboliques ont été remises aux enfants qui étaient sur place pour marquer le coup.

Des jus ont aussi été remis aux enfants qui étaient présents lors de cette journée. Quelle belle image que de voir tous ces enfants pour la pelletée de terre de la nouvelle Maison de la Famille! C'était de toute beauté de les voir aller.



Surveillez le journal l'Express Montcalm ainsi que Plume Libre Montcalm pour voir des images de ce grand événement qui nous mènera vers notre nouvelle adresse.

Encore une fois, nous tenons à remercier chacun d'entre vous qui étiez à la pelletée de terre officielle.

Un merci tout particulier à ceux qui ont pris la parole dont :



Madame Nathalie Tessier, présidente de l'ACFM, qui nous disait qu'enfin nous aurions la maison dont nous rêvons depuis si longtemps.

Madame **Danielle H. Allard**, préfète de la MRC Montcalm qui a dit de bons mots pour nous.

Madame **Catherine Provost** qui représentait M. **Nicolas Marceau** et qui nous transmettait la fierté que M. Marceau avait de voir l'ACFM atteindre son but et qui nous a toujours aidé depuis plusieurs années, autant M. Marceau que Mme Provost.

M. **Patrick Massé**, le maire de Saint-Lin-Laurentides, qui paie toutes les infrastructures sanitaires et qui nous a fait un don du terrain qui accueillera les modules qui attendent chez Maisons Usinées Côté.

M. **Gaston Robert**, président des Caisses Desjardins de Montcalm, qui a toujours été dans le sillage de l'ACFM... et qui nous mentionnait que plus que jamais, le slogan de

Desjardins collait bien à la situation que nous vivons : Conjuguer Avoirs et Êtres.

M. **Joël Landry**, directeur des Caisses Desjardins de Montcalm a renchéri en mentionnant qu'ils sont toujours prêts à venir en aide à un organisme tel que l'ACFM qui vient en aide à la communauté.

M. **Benoît Leduc**, directeur général des Maisons Usinées Côté, a bien fait sentir la fébrilité qui se dégageait du projet auprès de chacun des employés qui travaillent chez eux. De savoir que l'organisme qu'ils ont choisi d'aider soutenait autant de personnes (même parmi leur personnel) était bien valorisant à leurs yeux. Et avec une aussi belle maison, elle sera sur pied pour encore au moins 45 ans, selon ses dires!

M. **André Gagnon**, Aluminium André Gagnon, ne pouvait passer sous silence la générosité de tous les corps de métier. Selon lui, à la mi-octobre le déménagement pourra se faire.

Il ne faut surtout pas oublier le CA de l'Association Carrefour Famille Montcalm qui travaille sans relâche pour les familles de la MRC et M. **Henri Thibodeau**, directeur général, qui a animé de main de maître cette conférence de presse.

Un énorme merci à ceux qui sont venus, et vous étiez nombreux!

Merci à M. Louis-Charles Thouin et à M. Pierre La Salle pour leur présence et leur soutien.

Merci à NAPA d'avoir été là pour nous lors de notre tournoi de golf de l'année dernière et pour sa participation à notre plan de visibilité (voir notre site web pour les détails). Merci à toutes les familles qui sont venues, une maison de la famille pour les familles! Merci!

Merci aussi à Madame Mélanie Barrette du CLSC et à Madame Marie-Claude Larouche de Gestion MCL qui ont fait beaucoup pour faire avancer les choses.

De savoir que nous sommes autant appréciés dans la MRC Montcalm nous apporte un fort sentiment de satisfaction mais nous ne pourrions être rendus où nous sommes sans vous.

Encore une fois, merci à tous ceux qui ont rendu ce rêve possible!

UN ÉNORME MERCI À VOUS TOUS!

En vrac!

Naissance

Marie-Chrystine Duval (halte-garderie) a donné naissance à la belle Katalaya le 28 juillet, une belle puce qui pesait 9'12oz. Félicitations pour cette belle poulette qui ensoleillera vos journées!

Naissance

Sophie Lahaie, notre nouvelle vice-présidente du Conseil d'Administration a donné naissance à la belle Maryse le 10 juillet. Félicitations pour votre 6^{ème} merveille du monde!

Départ

Notre adjointe à la direction nous quitte... **Marjolaine Durocher** s'envole pour aller relever de nouveaux défis. Un gros merci pour le travail que tu as accompli lors de l'année passée avec nous.

Elle restera toutefois présente pour le 30^{ème} anniversaire.

C'est **Carole Limoges** qui prendra sa relève. Bienvenue dans notre équipe!

Départ

Notre « Marraine », **Lorraine Ferron** nous quitte à son tour. Son contrat se termine et nous sommes bien attristés de ton départ.

Remplacer par **Anne-Caroline Long**. Bienvenue dans l'équipe.

Départ

Anne-Marie Gagnon nous quitte elle aussi.

C'est **Anne Michaud** qui prend sa place. Bienvenue dans l'équipe.

Bon anniversaire (AOÛT / SEPTEMBRE)

Le 7 août : Marie-Ève Latendresse (SDA) a fêté son anniversaire.

Le 9 août : Henri Thibodeau a soufflé 70 bougies. Bon anniversaire à un homme tout jeune encore! Ne changez pas, on vous aime comme vous êtes!

Le 10 août : Nathalie Tessier, notre présidente, soufflait elle aussi des bougies.

Le 23 août : Sophie Lahaie, notre vice-présidente, ajoutait une chandelle sur son gâteau.

Le 22 septembre : **Valérie Martin** (animatrice PACE) soufflera 30 bougies! Garde ta belle jeunesse intérieure! ☺

30^{ème} anniversaire de l'ACFM

Surveillez les prochains Info-Carrefour, notre site web et notre page Facebook. Vous aurez bientôt des détails pour les événements à venir dans le cadre du 30^{ème} anniversaire!

Veillez garder libre ces dates à votre agenda :

21 février 2016

26 mai 2016

24 septembre 2016

Le camp Havre Familial

Depuis plusieurs années, l'ACFM en collaboration avec le Camp Havre Familial de Sainte-Béatrix, 10 jeunes ont la chance d'aller vivre une semaine avec 3 bénévoles de la Maison de la Famille.

Cette année, 10 jeunes vacanciers (6 filles et 4 garçons) âgés entre 6 et 12 ans ont été accompagnés par Mesdames Ghislaine Roy, Lyne Lavoie et Laurie Lavoie.

Lors de ce camp, les expériences vécues visent à leur faire développer leur autonomie et une expérience de camp qui ne leur serait pas accessible en autre temps.

La sélection de ces jeunes a été faite parmi les familles fréquentant l'ACFM qui n'auraient pas nécessairement les moyens d'envoyer leurs enfants pendant une semaine dans un camp de vacances. La maison de la famille trouve important qu'un jeune



puisse bénéficier de ce moment privilégié qui encourage notamment l'autonomie, la connaissance de soi, le respect des autres et de l'environnement ainsi que la communication et le partage.

C'est en collaboration avec des commanditaires et partenaires fantsatiques que l'ACFM a pu mettre sur pieds ce beau projet. Un gros merci à ceux-ci : Pharmacie Brunet, Dr Renaud, Fraisière Gauthier, Buffet Accès Emplois, Multimarques de Sainte-Anne-des-Plaines, Olymel et le Havre Familial sans qui ce camp n'aurait pas pu être possible.

Nous espérons être en mesure de faire vivre cette expérience à de nombreux jeunes encore l'année prochaine.



Vente de produits en périnatalité

Différents produits pour les soins de bébé sont disponibles sur place. Venez voir notre présentoir ou demandez notre dépliant. Voici quelques-uns des produits en vente:

- matériel pour moulage de bedaine
- savon artisanal
- produits de la Souris Verte : huile de massage, crème Herbozinc...
- colliers de dentition : Pur Noisetier
- Béké Bobo



Bracelets d'allergies conçus pour les enfants de 6 mois à 10 ans.

Disponibles en français et en anglais
Couvre 10 allergies les plus courantes :

- Arachides
- Noix
- Lait
- Soya
- Œufs
- Fruits de mer
- Gluten
- Poisson
- Pénicilline
- Piqûres d'abeilles

Sans métaux et fait de PVC résistant
Se vendent 8,00\$ chacun.

Les bracelets sont disponibles à l'ACFM.



Pour plus d'info communiquez avec Isabelle Poitras
au 450 439-2669 / 1 877 439-2669

Programme « Bonjour le monde »

Quelle belle aventure

(pour les 0-6 mois)

Cet atelier permet aux parents d'explorer :

- Le développement physique du bébé ;
- Les réflexes et le tempérament ;
- Le développement des sens et du langage ;
- L'alimentation et l'allaitement ;
- Les maladies de l'enfance ;
- La sécurité 0-6 mois ;
- Le massage ;
- Le portage.



Durée : 6 semaines

Début : 28 septembre 2015

Coût : Gratuit

Bébé s'éveille...

(pour les 7-12 mois)

Cet atelier permet aux parents de stimuler leur enfant :

- Atelier de stimulations motrices, langagières, cognitives et sensorielles ;
- Échanges entre parents ;
- Informations et documentations variées ;
- Programme JEEP.



Durée : 6 semaines

Début : 21 septembre 2015

Coût : Gratuit

L'aventure se continue...

(pour les 12-18 mois)

Cet atelier permet aux parents d'explorer :

- Les activités de stimulation motrices, langagières, cognitives et sensorielles ;
- Des échanges entre parents ;
- Information et documentations variées
- Programme JEEP.



Durée : 6 semaines

Début : 16 septembre 2015

Coût : Gratuit

L'univers des p'tits explorateurs

(pour les 18 mois à 3 ans)

Cet atelier permet aux parents de stimuler leur enfant :

- Activités de motricité globale
- Activités de dégagements (parcours)
- Activités sensorielles, respiratoires et cognitives
- Activités langagières
- Bricolages
- Hygiène dentaire et alimentation



Durée : 6 semaines

Début : 15 septembre 2015

Coût : Gratuit

Lieu : ACFM au 197, rue Industrielle, St-Lin-Laurentides

PLACES DISPONIBLES POUR PROCHAINE SESSION AUTOMNE

Pour informations et inscription contactez nous
au 450-439-2669 ou 1-877-439-2669

Atelier-Jeux (3-4 ans)

Par le jeu, cet atelier sensibilise les parents à l'égard des compétences parentales stimulant l'éveil à la lecture et à l'écriture des enfants.

Durée : 10 semaines

Début : 24 septembre 2015

Coût : GRATUIT



Lieu : ACFM au 197, rue Industrielle, St-Lin-Laurentides

Césame (4-5 ans)

Par le jeu, cet atelier vise à renforcer le lien d'attachement, la communication et l'estime de soi du parent et de l'enfant, dans le but d'améliorer la qualité de leur relation.

Durée : 14 semaines

Début : 10 septembre 2015

Coût : GRATUIT



PLACES DISPONIBLES POUR LA PROCHAINE SESSION AUTOMNE

Pour informations et inscription contactez Valérie Martin
au 450-439-2669 ou 1-877-439-2669

« Bien vivre en famille »

Pour les parents d'enfants 2 à 5 ans :

Pour retrouver l'harmonie familiale

GRATUIT

Service de transport et halte-garderie offert gratuitement

Lieu : ACFM au 197, rue Industrielle, St-Lin-Laurentides

Pour parents d'enfants de 2 à 5 ans. Atelier de soutien parental axé sur la discipline qui s'adresse à tout parent désireux de développer une relation harmonieuse avec leur(s) enfant(s). Différents thèmes abordés : styles parentaux, les besoins, les règles, les conséquences, système de renforcement, la résolution de conflit, etc.



Début : 30 septembre 2015

Pour informations et inscription contactez nous
Tél. 450 439-2669 / 1 877 439-2669

« Au-delà de la discipline »

Pour les parents d'enfants 6 à 12 ans :

Pour retrouver l'harmonie familiale

GRATUIT

Service de transport et halte-garderie offert gratuitement

Lieu : ACFM au 197, rue Industrielle, St-Lin-Laurentides

Tous les parents intéressés à entreprendre un cheminement face à leur rôle parental et à l'encadrement des enfants peuvent s'y inscrire.

Ce groupe d'apprentissage parental se poursuit pendant huit semaines. Les ateliers sont conçus pour permettre aux parents, un apprentissage progressif, pratico-pratique et immédiatement applicable au quotidien.

Afin d'améliorer votre vie familiale, un peu de discipline et surtout beaucoup d'amour!

Apprendre à mieux se connaître, appliquer une discipline saine et constructive et mieux communiquer.

Début : 16 octobre 2015

Pour informations et inscription contactez nous

Tél. 450 439-2669/ 1 877 439-2669



Avez-vous votre petite carte de membre ?

Hé oui! Comme nous débutons une nouvelle saison nous devons mettre à jour nos registres. C'est pourquoi il est important de renouveler votre carte de membre (**GRATUIT**) afin de nous permettre de tenir des statistiques à jour concernant les différents services que nous offrons à la population de Montcalm.

Par ailleurs, votre renouvellement ou votre adhésion comme membre vous permet de :

- recevoir à chaque mois copie par la poste, ou par courriel de notre journal mensuel « Info-Carrefour ». Ce mensuel est expédié uniquement à nos membres, concertations et collaborateurs. Dans ce journal on vous informe de ce qui se passe de nouveau à l'ACFM.
- avoir accès aux services de transports accompagnement bénévole de l'ACFM.
- avoir droit de vote lors de l'assemblée générale annuelle.

Il est donc important de contacter la secrétaire à l'accueil afin de renouveler votre adhésion sans quoi, vous ne recevrez plus le journal à compter du mois d'octobre. Faites vite! Un petit coup de téléphone ou un saut à l'ACFM et vous serez ajouté à nos listes.

Contactez-nous au : 450-439-2669 ou 1-877-439-2669

Atelier « Amis-Mots » (18 mois à 5 ans)



(En partenariat avec Hop Montcalm)
GRATUIT

Service de transport offert gratuitement



Venez jouer avec nous pour stimuler le développement du langage et de la communication chez votre tout petit...

Les objectifs :

- Vous fournir des idées pour vous permettre de développer le langage tout en s'amusant.
- Vous donner des moyens pour favoriser le langage par le jeu
- Vous donner des informations pour en connaître plus sur le langage.

Les vendredis

8h30 à 9h30
10h30 à 11h30
13h à 14h30

Début : 11 septembre 2015
En continue



Pour vous inscrire :
Contactez Julie Lefebvre
Tél. 450 439-2669/ 1 877 439-2669

Transporteurs Recherchés

Quelqu'un de votre entourage a de la disponibilité et dispose de temps libre?

L'Association Carrefour Famille Montcalm, aussi appelée la Maison de la Famille, est à la recherche d'accompagnateurs bénévoles afin d'effectuer le transport de familles vers notre organisme ou pour des déplacements autres.

Nous sommes installés à Saint-Lin-Laurentides et nous desservons les municipalités de la MRC Montcalm.

Nous fournissons les sièges d'auto, nous respectons les disponibilités et nous offrons une compensation financière de 0,45\$ par kilomètre parcouru.

Si cette offre vous intéresse, nous avons besoin de vous!

N'hésitez surtout pas à communiquer avec Jocelyne au
450 439-2669 ou au 1 877 439-2669,
elle se fera un plaisir de vous renseigner!



BRICOTOUT

Atelier animé par **Josée Cuerrier et Nathalie Tessier**
 Nombre de participants limité
 Service de transport et halte-garderie disponible

Dans ces ateliers, des chefs d'œuvre sont créés par les participants. L'imagination est la clé du succès. Vous avez envie d'exploiter vos talents et de vous divertir en même temps? Réservez votre place!

Toujours un mardi sur deux, de 9h00 à 11h00.

Début des ateliers :

29 septembre 2015

Henri prend le temps de vous écouter...

Participez au café rencontre et venez discuter et partager vos opinions sur divers sujets qui vous préoccupent en tant que parents.

Ces rencontres auront lieu un mercredi sur deux, de : 13h00 à 14h30

Début des rencontres :

23 septembre 2015 : « Aimer sans se laisser détruire »

7 octobre 2015 : « La peine et la colère intérieures... on en fait quoi ? »

Vous avez envie d'y participer ?
 Il nous fera plaisir de vous accueillir.

Pour vous inscrire :
Contactez Jocelyne Lajoie
Tél. 450 439-2669 / 1 877 439-2669



Vérification et location de sièges d'auto

Prêt (location) de sièges d'auto Vérification de sièges d'auto



L'ACFM peut vous prêter un siège d'auto sécuritaire en fonction de l'âge et du poids de votre enfant. Celui-ci sera installé de façon sécuritaire par notre

personnel formé.

Un dépôt de 20.00 \$ est exigé et sera remboursé au retour du siège.

Veillez noter que la « **VERIFICATION ET LA LOCATION** » des sièges d'auto se fait sur RENDEZ-VOUS SEULEMENT, pendant nos heures d'ouverture !

Cette mesure a pour but de vous assurer la disponibilité d'une personne qualifiée au moment de votre passage.

Pour une location communiquez avec :
Jocelyne Lajoie

en composant le 450-439-2669 ou 1-877-439-2669

Si vous possédez déjà votre propre siège d'auto, vous pouvez également nous consulter pour faire la vérification de celui-ci afin de vous assurer qu'il soit installé conformément à la loi de façon à ce que votre enfant soit bien protégé en cas d'impact.



Notez que dans ce cas s'agit d'un service de **VERIFICATION** et non d'installation.

L'installation doit être faite au préalable par le parent !

Pour une vérification communiquez avec :
Isabelle Poitras

Le rendez-vous peut-être reporté en cas de pluie ou de froid intense !
Merci de votre compréhension.

Quand devriez-vous faire passer votre enfant d'un siège orienté vers l'arrière à un siège orienté vers l'avant?

Ne soyez pas pressé. Gardez votre enfant dans le siège orienté vers l'arrière jusqu'à ce qu'il soit trop grand pour celui-ci. Le guide de l'utilisateur de votre siège d'auto pour enfants vous indiquera les limites de taille et de poids d'un enfant pour ce siège. Si votre enfant est trop grand pour son siège orienté vers l'arrière, il se peut qu'il existe un autre modèle qui lui conviendra. Certains sièges d'auto orientés vers l'arrière sont conçus pour des enfants pesant jusqu'à 20 kg (45 lb)!

Les jambes de votre enfant peuvent toucher le dossier du siège de votre véhicule, pourvu que votre enfant respecte les limites de poids et de taille indiquées par le fabricant.

Même si votre enfant pèse 10 kg (22 lb), qu'il peut marcher sans aide et que le règlement de votre province ou territoire de résidence indique que vous **POUVEZ** le faire passer à un siège orienté vers l'avant, il est toujours plus en sécurité dans le siège orienté vers l'arrière. Vous devriez continuer de l'utiliser le plus longtemps possible, tant que votre enfant respecte les limites de poids et de taille du siège.



Source : Transport Canada https://www.tc.gc.ca/media/documents/securiteroutiere/PNE_Phase1.pdf

SDA : VISITES SUPERVISÉES

En étroite collaboration avec le Centre intégré de santé et de services sociaux de Lanaudière (CISSSL), l'Association Carrefour Famille Montcalm (ACFM) offre un service de Supervision des Droits d'Accès (SDA) qui comporte deux services :



Notre partenaire :



1- VISITE SUPERVISÉE

L'ACFM offre un lieu de rencontre neutre et sécuritaire qui permet des visites entre un parent et son enfant en la présence de superviseur(es) qualifiés(es). Le service de

SDA s'adresse à deux clientèles :

- Les parents qui bénéficient d'un suivi avec les Centres Jeunesse de Lanaudière. Ce sont leurs intervenants qui pourront formuler une demande de service.
- Les familles qui reçoivent un jugement de la Cour Supérieure.

2- ÉCHANGE DE GARDE D'ENFANT

L'ACFM offre un service d'échange de garde des enfants, permettant aux parents d'effectuer l'échange sans entrer en contact.

Pour toute demande d'informations supplémentaires ou pour recevoir un de ces services, les familles peuvent communiquer avec l'équipe SDA au numéro suivant :

450 439-2454 / 1 844-439-2454



URGENT BESOIN DE BÉNÉVOLES

Issus de tous les groupes d'âge et de tous les milieux, nos bénévoles ont tous deux points communs : **un grand cœur et un bon réveil-matin.**

Pour être **bénévole le matin** avant le début des classes pour préparer et servir le déjeuner aux enfants dans les écoles, contactez **Kathya Baril** au 450 641.3230 poste 3371, au numéro sans frais 1 888 442.1217 ou allez au clubdejeuner.org/devenir-benevole.



Commanditaires

Saint-Lin-Laurentides
Une ville... à la campagne

Patrick Massé
Maire

450.439.3130 poste 7200
Mobile: 514-891-1423 Téléc.: 450.439.1525
p.masse@saint-lin-laurentides.com
900, 12e Ave, Saint-Lin-Laurentides Qc J5M 2W2



388, rue Saint-Isidore
(Route 335)
Saint-Lin-Laurentides
Québec J5M 2V1
1800 896-CÔTÉ (2683)

COMPLÈTEMENT CLIENT!

MAISONBUSINESCOTE.COM

DUNTON RAINVILLE
AVOCATS
BARRISTERS & SOLICITORS

Me Anne-Marie Coutu

31, rue Principale Est Bureau 100
Sainte-Agathe-des-Monts (Québec) J6C 1J5
Téléphone : 819 774-0445
Télécopieur : 819 774-0625

3333, boul. du Souvenir Bureau 200
Laval (Québec) H7V 1X1
Téléphone : 450 686-8683
Télécopieur : 450 686-8693

1075, boul. Firestone Bureau 3100
Joliette (Québec) J6E 6X6
Téléphone : 450 759-8888
Ligne Mtl : 514 950-4485
Télécopieur : 450 759-8878

amcoutu@duntonrainville.com www.duntonrainville.com

Service de référence juridique

Me Anne-Marie Coutu **Me David Couturier**

Depuis 1986!

la CLEF
Centre Lanaudière d'emploi pour femmes

SALON En-Tête
COIFFURE POUR HOMMES

854 Saint-Isidore
Saint-Lin-Laurentides (Qc)
J5M 2V4
(450) 439-5959

la CLEF
Centre Lanaudière d'emploi pour femmes

Services d'aide à la recherche d'emploi

245, rue Papineau
Joliette (Québec) J6E 2K8
Téléphone : 450 755-3244
Télécopieur : 450 755-3758
Courriel : la.clef@qc.aira.com

Réservé pour vous!

Cet espace est prévu pour vous!

Contactez-nous pour y prendre place!

100\$/année pour être de nos 9 parutions.

Réservé pour vous!

Cet espace est prévu pour vous!

Contactez-nous pour y prendre place!

100\$/année pour être de nos 9 parutions.



MRC de Montcalm

1540, rue Albert
Sainte-Julienne
(Québec) J0K 2T0

Tél. : 450 831-2182
Sans frais : 1 888 242-2412
Téléc. : 450 831-2647

info@mrcmontcalm.com
www.mrcmontcalm.com



Secteur Quincaillerie - Matériaux

Tél. : 450 439-2018
Téléc. : 450 439-8556
Sans frais : 1 877 439-3878

Profid'Or Coopérative Agricole
980, rue Saint-Isidore
St-Lin-Laurentides (Québec) J5M 2V5
qstlin@profidor.qc.ca

Tél. : (450) 439-3324
Fax : (450) 439-1450



REVÊTEMENT ALUMINIUM - VINYLE - CANEXEL - BOIS - ACIER
TOITURE MÉTALLIQUE - GOUTTIÈRES

1225 Rg Rivière-Nord (Rte 158), St-Lin-Laurentides
Adresse postale: C.P. 3338, St-Lin-Laurentides, Qc J5M 1A1
info@aluminiumandregagnon.ca



Lettrage à la main et par ordinateur
Magnétique - Plaques d'auto - Affiches
KIOSQUE D'EXPOSITION

270 Route 335
St-Lin / Laurentides
Québec J5M 2C1

LINE ROUILLARD
Tél./Fax: (450) 439-5339



1088, rue St-Isidore
Saint-Lin-Laurentides
(Québec) J5M 2V5
T. 450-439-2358
F. 450-439-5668

www.levesqueassociés.com

Les Spécialistes en
bardeaux d'asphalte

**M. CHRÉTIEN
COUVREUR & FILS INC.**

- Réfection de toiture
- Toitures neuves
- Bardeaux d'asphalte

Licence RBQ # 8274-5274-32 ESTIMATION GRATUITE



**Mylène Gilbert,
Louise Malenfant
& Isabelle Gagné**
Pharmaciennes propriétaires

MaSanté
www.brunet.ca



940, 12^e Avenue
St-Lin-Laurentides, Qc J5M 2W1
Tél: 450 439-7377 Téléc: 450 439-5771



1100, rue St-Isidore
St-Lin-Laurentides, Qc J5M 2V6
Tél: 450 439-2022 Téléc: 450 439-8513

Animalerie
Aux Deux Colombes

Tonte & toilettage
Centre d'alimentation
pour chiens et chats
Ouvert 7 jours

450-439-1424

www.2colombes.com • 1045, St-Isidore, St-Lin-Laurentides, Qc J5M 2V5



PIÈCES D'AUTO J.P. RACETTE INC.

557, rue Saint-Louis
Saint-Lin-Laurentides Qc J5M 2X2
Tél. : (450) 439-2006
Sans frais 1 877 439-2006

88, rue Saint-Jacques
Saint-Jacques Qc J0K 2R0
Tél. : (450) 839-3688
Sans frais 1 866 839-3688



MEUBLES • ACCESSOIRES • MATELAS • ÉLECTROS

JOLIETTE - ST-ROCH DE L'ACHIGAN
LAVAL - KIRKLAND - ST-HUBERT

Centre Médical



des Laurentides

Dr André Renaud
MÉDECINE FAMILIALE
PÉDIATRIE • CHIRURGIE MINORÉ • URGENCE

1100, Saint-Isidore, suite 102, Saint-Lin — Laurentides (QC) J5M 2V6
Téléphone : (450) 439-3870 • Télécopieur : (450) 439-7849



Tél./Fax: 450-439-3021

Vente de pièces et réparations
de roulottes

FABRICANT DE BOÎTES D'ALUMINIUM & CAMPERS
DÉTAILLANT DE BOÎTES DE FIBRE

188, route 335
St-Lin-Laurentides, Qc, J5M 2C1

Roland Desormeaux
propriétaire



Groupe Vézina & Associés Ltée

CABINET EN ASSURANCE DE DOMMAGES ET SERVICES FINANCIERS
862, rue St-Isidore, St-Lin-Laurentides, Qc J5M 2V4

Manon Desormiers

Courrier en assurance de dommages
Directrice adjointe

T 450.439.2942
F 450.439.7579

MH 514.944.5612
m.desormiers@groupeveezina.com

Nicolas
Marceau
Député de Rousseau

2450, rue Victoria, suite 2
Sainte-Julienne, QC J0K 2T0
Téléphone: 450 831-6979
Sans frais: 1-800-889-4401
Télécopieur: 450 831-2093
nicolas.marceau@assemblee-nationale.qc.ca

YVAN LATENDRESSE

Tél.: (450) 439-3291



VENTE ET SERVICE
D'APPAREILS ÉLECTRONIQUES ET SYSTÈMES D'ALARME

561, rue St-Isidore, St-Lin-Laurentides, Québec J5M 2V1
courriel: technitronique@qc.airs.com



450 838 7039
Téléc. : 450 838 6980
Site web: www.tigregeant.com

Tora Ste Anne-des-Plaines Limitée
86 Ste-Anne Boulevard
Ste-Anne-des-Plaines, Québec
J0N 1H0

TÉL.: 450.325.1715 FAX: 450.325.1716

J.J. BOUFFARD & Fils Inc.
Terrebonne
GROSSISTE EN
FRUITS ET LÉGUMES

Stéphane Bouffard, Président

Club express

BUREAU LAURENTIDES inc.
Courriel: bureau.859@videotron.ca
Site: www.bureaulaurentides.com

Gilles Dufort
Gérant

450-439-2111
450-439-7074

859, St-Isidore,
St-Lin-Laurentides, Qc, J5M 2V4

Municipalité de Saint-Roch-de-l'Achigan

Municipalité de Saint-Roch-de-l'Achigan
www.saint-roch-de-lachigan.ca

7, rue du Dr-Wilfrid-Loat Nord
Saint-Roch-de-l'Achigan(Qc) J0K 3H0

Tél : 450-588-2326
Télec : 450-588-4848
communication@saint-roch-de-lachigan.ca

LE TREPOUT FOLIE

- Cadeaux
- Jouets
- Artisanats
- Articles scolaires
- Etc...

— Ouvert 7 jours —

1465 Montée Major
Terrebonne
Qué. J7M 1E7
Tél.: (450) 968-0227

980 Papineau
Joliette
Qué. J6E 2L7
Tél.: (450) 760-2222

1072 St-Isidore
St-Lin-Laurentides
Qué. J5M 2V5
Tél.: (450) 439-8018

Centre de Rénovation

Home hardware

Morel et Fils

435, St-Isidore
St-Lin-Laurentides, Qc
J5M 2V1
450-439-2000
450-439-2001 (fax)

2, blv. Ste-Anne
Ste-Anne-Des-Plaines, Qc
J0N 1H0
450-478-1701
450-478-7583 (fax)

Matériaux de construction, plomberie, électricité, peinture,
quincaillerie, articles ménagers, service de livraison et plus

Centre Visuel
St-Lin-Laurentides

1081, rue St-Isidore
St-Lin-Laurentides QC J5M 2V5

T 450.439.3333
1.866.439.3330
F 450.439.7272
www.centrevisuel.ca

Réservé pour vous!

Cet espace est prévu pour vous!

Contactez-nous pour y prendre place!

100\$/année pour être de nos 9 parutions.

SUR RENDEZ-VOUS **BUR.: (450) 439-2901**
Sans frais: 1-877-310-2901

J.N. Boily, d.d.
DENTUROLOGISTE

Fabrication & Réparation Prothèse
Dentaire Complète & Partielle

932, 12e AVENUE, ST-LIN-LAURENTIDES (QUÉBEC) J5M 2W1
(en face de l'église)

Espace jeux pour toute la famille

Sudoku "facile"

Trouve le chemin

| | | | | | | |
|---|---|---|---|---|---|---|
| | 5 | | | 4 | | |
| 9 | 4 | 6 | | | 2 | |
| 8 | | 6 | | 5 | 9 | 4 |
| 3 | 1 | 9 | | 2 | | |
| | 6 | 8 | | 1 | 5 | |
| | 5 | | | 9 | 4 | 6 |
| 7 | 4 | | 5 | | 3 | 9 |
| | 9 | | | 7 | 8 | 5 |
| | | 3 | | | 7 | |

Sudoku "diabolique"

| | | | | | | |
|---|---|---|---|---|---|---|
| 6 | 7 | 9 | | 3 | | |
| | | | 2 | | 7 | 4 |
| 3 | | | | | | 6 |
| | 9 | | | 7 | 8 | |
| | 5 | | 6 | | 1 | |
| 9 | | | | | | 2 |
| 5 | | 8 | | 4 | | |
| | | | 8 | | 6 | 4 |
| | | | | | 3 | |

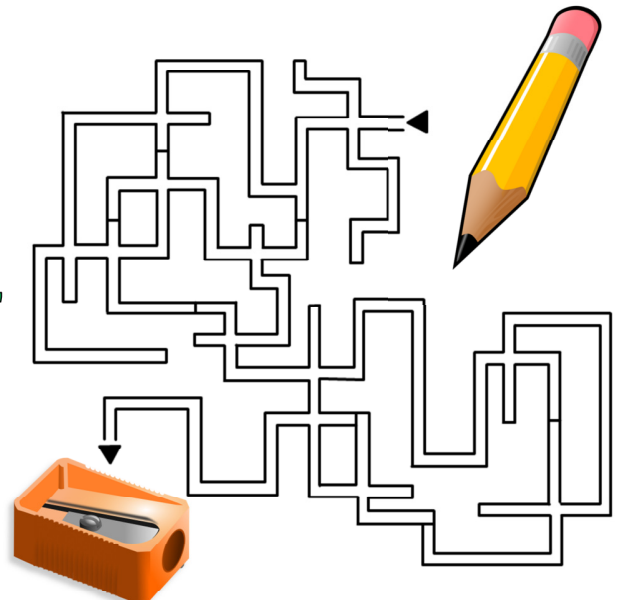

Wrap ou sandwich à la viande à fondue

<http://www.recettes.qc.ca/>

INGRÉDIENTS

1/2 paquet viande à fondue
Épices à steak
Légumes (poivron, tomate, céleri,
courgette, etc.)

Moutarde
Mayonnaise ou yogourt nature
Fromage au choix
Pain (tranché, sous-marin, pita)

Laitue
Margarine

PRÉPARATION

- Faire revenir la viande à fondue dans une poêle antiadhésive, avec un peu de margarine et les épices à bifeck. Mettre de côté et laisser refroidir au réfrigérateur. Pendant ce temps, préparer les légumes au choix, en cubes.
- Quand la viande est refroidie, y ajouter les légumes (non cuits), la laitue, le fromage, la mayonnaise (ou yogourt) et la moutarde. Mélanger le tout et garnir les pains.
- En croque-monsieur, faire cuire les légumes dans la poêle en omettant la laitue. Ajouter la viande cuite aux légumes à la fin, pour réchauffer le tout. Étendre cette préparation sur du pain grillé ou pita beurré et badigeonné de moutarde. Ajouter le fromage sur le dessus et gratiner au four quelques minutes.



Bonne rentrée 2015 Solutions

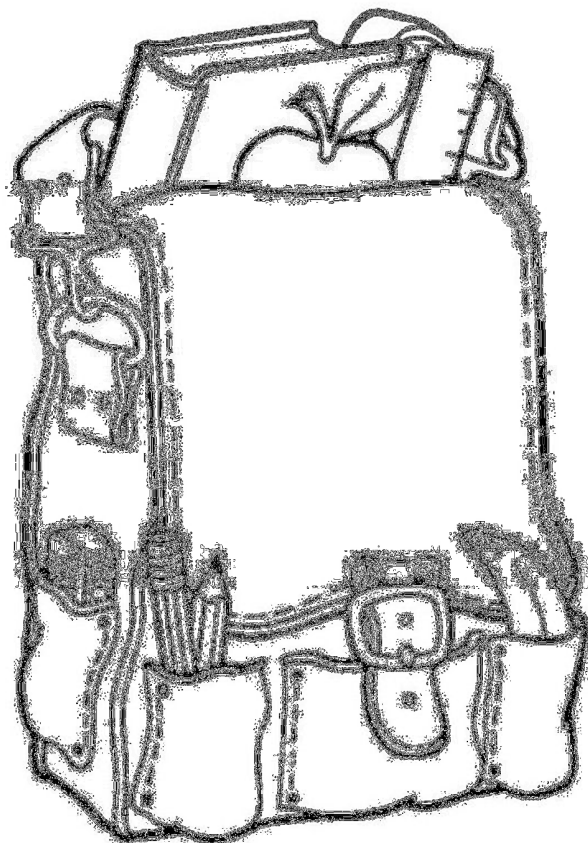

| | | | | | | | | |
|---|---|---|---|---|---|---|---|---|
| 1 | 5 | 7 | 9 | 2 | 4 | 6 | 3 | 8 |
| 9 | 3 | 4 | 6 | 7 | 8 | 5 | 2 | 1 |
| 8 | 2 | 6 | 1 | 3 | 5 | 7 | 9 | 4 |
| 3 | 1 | 9 | 4 | 5 | 6 | 2 | 8 | 7 |
| 4 | 6 | 8 | 7 | 9 | 2 | 1 | 5 | 3 |
| 2 | 7 | 5 | 8 | 1 | 3 | 9 | 4 | 6 |
| 7 | 4 | 2 | 5 | 8 | 1 | 3 | 6 | 9 |
| 6 | 9 | 3 | 2 | 4 | 7 | 8 | 1 | 5 |
| 5 | 8 | 1 | 3 | 6 | 9 | 4 | 7 | 2 |

| | | | | | | | | |
|---|---|---|---|---|---|---|---|---|
| 6 | 7 | 9 | 4 | 3 | 1 | 5 | 2 | 8 |
| 1 | 8 | 5 | 2 | 6 | 9 | 7 | 3 | 4 |
| 3 | 4 | 2 | 5 | 7 | 8 | 1 | 9 | 6 |
| 2 | 9 | 6 | 1 | 4 | 7 | 3 | 8 | 5 |
| 4 | 1 | 7 | 8 | 5 | 3 | 2 | 6 | 9 |
| 8 | 5 | 3 | 6 | 9 | 2 | 4 | 1 | 7 |
| 9 | 3 | 4 | 7 | 1 | 6 | 8 | 5 | 2 |
| 5 | 6 | 8 | 3 | 2 | 4 | 9 | 7 | 1 |
| 7 | 2 | 1 | 9 | 8 | 5 | 6 | 4 | 3 |

LE CONSEIL D'ADMINISTRATION



Nathalie Tessier
Présidente



Sophie Lahaie
Vice-Présidente



Roxane Millette
Trésorière



Josée Cuerrier
Secrétaire



Francyne Boyer
Administratrice

LA DIRECTION



Henri Thibodeau,
Directeur général
henri.thibodeau@acfm-qc.org

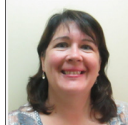

Carole Limoges,
Adjointe à la direction
carole.limoges@acfm-qc.org

LES COORDONNATRICES



Danielle Richer,
Coordonnatrice administrative et comptabilité
danielle.richer@acfm-qc.org



Isabelle Poitras, psychoéducatrice
Coordonnatrice service à la petite enfance et aux familles
Intervenante Tandem et responsable de la halte-garderie
isabelle.poitras@acfm-qc.org



Jessica Jean-Jacques Philogène,
Coordonnatrice SDA (visites supervisées)
jessica.jean-jacques.philogene@acfm-qc.org



Manon C.
Adjointe à la coordonnatrice SDA (visites supervisées)
Superviseure des droits d'accès
manon.campeau@acfm-qc.org

L'ÉQUIPE DE L'ACFM

À l'accueil



Jocelyne Lajoie
Secrétaire accueil et
déplacement

Nos éducatrices à la halte-garderie



Marie-Christine Duval
Congé de maternité



Valéry Côté
Par intérim



Anne-Caroline Long



Patricia Dufresne

Nos animatrices



Julie Lefebvre
Langage



Valérie Martin
PACE



Anne Michaud
PACE

Nos superviseuses des droits d'accès (Visites supervisées)



Francine C.
Superviseure
Des droits d'accès (SDA)

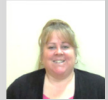

Lyne L.
Superviseure
des droits d'accès (SDA)

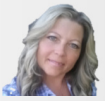

Caroline D.
sur appel



Roxanne D.
sur appel



Katy L.
sur appel



Marie-Ève L.
sur appel



Ghislaine R.
sur appel



Sylvain Dallaire
Conciergerie
Cueillette de contenants consignés

En concertation avec:



Association Carrefour Famille Montcalm

197, rue Industrielle
Saint-Lin-Laurentides (Québec) J5M 2S9
T. 450 439-2669 / 1 877 439-2669
F. 450 439-8763
SDA : 450 439-2454 / 1 844-439-2454

info@acfm-qc.org
www.acfmqc.org



Nous vous rappelons que l'Info Carrefour est disponible soit par courrier ou par Courriel, si vous souhaitez modifier la façon dont vous recevez ce journal veuillez s.v.p nous en aviser en composant le 450-439-2669/ 1-877-439-2669 Bonne Lecture !